

ภาคผนวกที่ 2

เอกสารประกอบการปฏิบัติตามมาตรการฯ

เอกสาร 2-1

สำเนาปกเอกสารงานซ่อมบำรุงระบบรถไฟฟ้า

Maintenance Management Procedure

Document Title : ALL-MPP-PR-003

Version D

Effective Date: 25 October 2017

Prepared by : _____

Reviewed by : _____

Reviewed by : _____

Approved by : _____



(Used Only For Rail System)

เอกสาร 2-2

ระเบียบปฏิบัติงาน

เรื่อง การรับข้อคิดเห็นจากผู้ใช้บริการ

ระเบียบปฏิบัติงาน เรื่อง การรับข้อคิดเห็นจากผู้ใช้บริการ (Passenger Comment Handling)

หมายเลขเอกสาร : ALL-BRP-PR-001

ฉบับที่ E

วันที่มีผลบังคับใช้ : 5 ธันวาคม 2561

จัดทำโดย :
ตรวจสอบโดย :
ตรวจสอบโดย :
ตรวจสอบโดย : M
อนุมัติโดย :

เอกสารสำหรับงานระบบรางเท่านั้น (Used Only For Rail System)

เอกสาร 2-3

**แผนซ่อมบำรุงและตรวจสอบระบบบำบัดน้ำเสีย
ปี พ.ศ. 2565**

แผนซ่อมบำรุงและตรวจสอบระบบบำบัดน้ำเสีย ปี 2565

Maintenance Item text	Location of Work	All interval	2022											
			January	February	March	April	May	June	July	August	September	October	Novber	December
PM Waste water treatment plant	S01	M3,Y1	M3						M3			M3	Y1	
PM Waste water treatment plant	S02	M3,Y1	M3						M3			M3	Y1	
PM Waste water treatment plant	S03	M3,Y1	M3						M3			M3	Y1	
PM Waste water treatment plant	S04	M3,Y1	M3						M3			M3	Y1	
PM Waste water treatment plant	S05	M3,Y1	M3						M3			M3	Y1	
PM Waste water treatment plant	S06	M3,Y1	M3						M3			M3	Y1	
PM Waste water treatment plant	S07	M3,Y1	M3						M3			M3	Y1	
PM Waste water treatment plant	S08	M3,Y1	M3						M3			M3	Y1	
PM Waste water treatment plant	S09	M3,Y1	M3						M3			M3	Y1	
PM Waste water treatment plant	S10	M3,Y1	M3						M3			M3	Y1	
PM Waste water treatment plant	S11	M3,Y1	M3						M3			M3	Y1	
PM Waste water treatment plant	S12	M3,Y1	M3						M3			M3	Y1	
PM Waste water treatment plant	S13	M3,Y1	M3						M3			M3	Y1	
PM Waste water treatment plant	S14	M3,Y1	M3						M3			M3	Y1	
PM Waste water treatment plant	S15	M3,Y1	M3						M3			M3	Y1	
PM Waste water treatment plant	S16	M3,Y1	M3						M3			M3	Y1	
PM Waste water treatment plant	DEPOT	M1,M3,Y1	M1	M3					M1	M3		M1	M3	Y1

เอกสาร 2-4

สำเนาพระราชกฤษฎีกากำหนดเขตที่ดิน
ในบริเวณที่จะดำเนินการเพื่อกิจการขนส่งมวลชนใน
ท้องที่อำเภอบางบัวทอง จังหวัดนนทบุรี

๑. การทำผิดตามกฎหมายอาญา...
๒. การทำผิดตามกฎหมายอาญา...

๓. การทำผิดตามกฎหมายอาญา...
๔. การทำผิดตามกฎหมายอาญา...

๕. การทำผิดตามกฎหมายอาญา...
๖. การทำผิดตามกฎหมายอาญา...

๗. การทำผิดตามกฎหมายอาญา...
๘. การทำผิดตามกฎหมายอาญา...

๙. การทำผิดตามกฎหมายอาญา...
๑๐. การทำผิดตามกฎหมายอาญา...

๑. การทำผิดตามกฎหมายอาญา...
๒. การทำผิดตามกฎหมายอาญา...

๓. การทำผิดตามกฎหมายอาญา...
๔. การทำผิดตามกฎหมายอาญา...

๕. การทำผิดตามกฎหมายอาญา...
๖. การทำผิดตามกฎหมายอาญา...

๗. การทำผิดตามกฎหมายอาญา...
๘. การทำผิดตามกฎหมายอาญา...

๙. การทำผิดตามกฎหมายอาญา...
๑๐. การทำผิดตามกฎหมายอาญา...

หมายเหตุ : ...

อัตราดอกเบี้ยค่าเสื่อมราคาของสิ่งปลูกสร้าง

ตารางปรับปรุงค่าเสื่อมราคาสิ่งปลูกสร้าง				
ค่าปรับสภาพสิ่งปลูกสร้างเป็น % ของค่ารั่วต่อชั่วโมง				
อายุ (ปี)	ประเภทของสิ่งปลูกสร้าง		หมายเหตุ	
	ลึก	ครึ่งลึกถึงไม่	ไม่	
1	0	0	1. ประเภทอาคาร	
2	0	0	1.1 สังกัณห์อาคาร 20 ปี ให้หักค่าเสื่อมราคา 20 %	
3	0	0	1.2 สังกัณห์ที่ไม่ใช่ประเภทอาคาร 25 ปี ให้หักค่าเสื่อมราคา 20 %	
4	0	0	1.3 ไม่ใช่สายเคเบิล 20 ปี ให้หักค่าเสื่อมราคา 20 %	
5	0	1	2. ค่ารั่วประสิทธิที่เป็นเศษของมูลค่าสิ่งปลูกสร้างตามจำนวน	
6	1	1	2.1 อาคารทุกประเภท	
7	1	2	สิ่งปลูกสร้างที่สร้างขึ้นหลัง พ.ศ. 2500 (ก่อน พ.ศ. 2500)	
8	2	2	คิด 1.50 ของค่าปรับสภาพ ตามอายุสิ่งปลูกสร้าง เช่น	
9	2	3	อาคารลึก อายุ 10 ปี มีสภาพทรุดโทรมและสิ่งหักค่าเสื่อม	
10	3	4	อาคาร 3% คูณด้วย 1.50 จะให้ค่าเสื่อมราคาเป็น 3.9%	
11	4	5	2.2 อาคารปกติ	
12	5	6	สิ่งปลูกสร้างที่มีการปรับปรุง บำรุงรักษาอย่างสม่ำเสมอ	
13	6	7	คิด 1.50 ของค่าปรับสภาพ ตามอายุสิ่งปลูกสร้าง เช่น	
14	7	8	อาคารลึก อายุ 10 ปี มีสภาพทรุดโทรมและสิ่งหักค่าเสื่อม	
15	7	9	ค่าเสื่อมราคา 3%	
16	8	10	2.3 อาคารพิเศษ	
17	9	11	สิ่งปลูกสร้างที่มีการปรับปรุง หรือซ่อมแซมใหม่	
18	10	12	คิด 0.70 ของค่าปรับสภาพ ตามอายุสิ่งปลูกสร้าง เช่น	
19	11	13	อาคารลึก อายุ 10 ปี มีสภาพดี จะหักค่าเสื่อมราคา 3%	
20	11	14	คูณด้วย 0.70 จะให้ค่าเสื่อมราคาเป็น 2.10%	
21	12	15	หักค่าเสื่อมราคาของอาคารหักจากอาคารที่มีรั่วและ	
22	13	16	และซ่อมแซมให้สภาพดีหักค่าเสื่อมราคาจากอาคารที่มีรั่ว	
23	14	17	ที่หักแล้ว หากวันไม่หักซ่อมแซมจะปล่อยให้สภาพ	
24	15	18	ที่หักแล้ว หากวันไม่หักซ่อมแซมจะปล่อยให้สภาพ	
25	15	20	ทุกไตรมาสจะหักค่าเสื่อมราคาหักจากอาคารที่หักแล้ว	
26	16	20	อาคารที่เสนอโครงการอาคารหักจากอาคารที่หักแล้ว	
27	17	20	20	
28	18	20	20	
29	19	20	20	
30	20	20	20	

หมายเหตุ : ค่าใช้จะและอัตราค่าเสื่อมราคาข้างต้นเป็นค่าประมาณการเท่านั้น ค่าจริงจะขึ้นอยู่กับสภาพของสิ่งปลูกสร้างและอายุการใช้งาน

ที่มา : กรมการขนส่งทางบก กระทรวงคมนาคม และกรมการขนส่งทางบก กระทรวงคมนาคม
 1. ค่าใช้จะและอัตราค่าเสื่อมราคาข้างต้นเป็นค่าประมาณการเท่านั้น ค่าจริงจะขึ้นอยู่กับสภาพของสิ่งปลูกสร้างและอายุการใช้งาน
 2. ค่าใช้จะและอัตราค่าเสื่อมราคาข้างต้นเป็นค่าประมาณการเท่านั้น ค่าจริงจะขึ้นอยู่กับสภาพของสิ่งปลูกสร้างและอายุการใช้งาน
 3. ค่าใช้จะและอัตราค่าเสื่อมราคาข้างต้นเป็นค่าประมาณการเท่านั้น ค่าจริงจะขึ้นอยู่กับสภาพของสิ่งปลูกสร้างและอายุการใช้งาน

อัตราดอกเบี้ยค่าเสื่อมราคาของสิ่งปลูกสร้าง

จำนวนเงินค่าเสื่อมราคาของสิ่งปลูกสร้าง	ค่าเสื่อมราคา (บาท)	ค่าเสื่อมราคา (%)	ค่าเสื่อมราคา (%)	ค่าเสื่อมราคา (%)
เงินไม่เกิน 50,000	10	10.5	10.5	7.96
50,001-100,000	0	17.5	17.5	7.96
100,001-300,000	6.5	16	16	7.96
300,001-500,000	6.5	13	13	7.96
500,001-1,000,000	0.5	12	12	7.96
1,000,001-2,000,000	6.5	11	11	7.96
2,000,001-5,000,000	0	10.5	10.5	7.96
5,000,001-10,000,000	6	9.5	9.5	7.96
10,000,001-20,000,000	5	8.5	8.5	7.96
20,000,001-40,000,000	5	7.5	7.5	7.96
40,000,001-60,000,000	4.3	7.5	7.5	7.96
60,000,001-100,000,000	4	7	7	7.96
100,000,001 ขึ้นไป	3.6	0.5	0.5	7.96

ที่มา : กรมการขนส่งทางบก กระทรวงคมนาคม และกรมการขนส่งทางบก กระทรวงคมนาคม
 1. ค่าใช้จะและอัตราค่าเสื่อมราคาข้างต้นเป็นค่าประมาณการเท่านั้น ค่าจริงจะขึ้นอยู่กับสภาพของสิ่งปลูกสร้างและอายุการใช้งาน
 2. ค่าใช้จะและอัตราค่าเสื่อมราคาข้างต้นเป็นค่าประมาณการเท่านั้น ค่าจริงจะขึ้นอยู่กับสภาพของสิ่งปลูกสร้างและอายุการใช้งาน
 3. ค่าใช้จะและอัตราค่าเสื่อมราคาข้างต้นเป็นค่าประมาณการเท่านั้น ค่าจริงจะขึ้นอยู่กับสภาพของสิ่งปลูกสร้างและอายุการใช้งาน

ส่วนที่ ๒ เงินที่ได้โอนชำระหนี้ที่ทางโรงแก้วรวมกับหนี้ที่เงินของมเกลีอยู่ แต่ต้องไปถอนจากรายชื่อของที่ไปขาดตามหลักฐานการการลงเป็นหลักฐานเสีย โดยถือตามหลักฐานจะวางจำนวนเงินที่เป็นใบโดยเสียอยู่จำนวนหนึ่งหมดทั้งกับค่าทดแทนของทรัพย์สินที่ถูกริบคืน แต่ถึงจำนวนเงินที่เป็นใบก็ตาม ยังดูว่าจำนวนเงินหมดจกว่าราคาซื้อขาย ให้กำหนดเท่ากับผลค่าจะวางจากรายรายชื่อของบัญชีกับค่าทดแทนของทรัพย์สินที่ถูกริบคืน

5.2 การเป็นผู้ประกอบการค้าขายหรือการงานอื่นชอบด้วยกฎหมาย

อันที่อเมริกากับที่ญี่ปุ่นได้พบกัน ไม่ใช่เรื่องยากที่เราจะได้เห็นของเงินในสหรัฐอเมริกาได้
 ปกติธรรมดา หรือถ้าไปสหรัฐอเมริกาได้ก็ไม่ได้ยากอะไร เพราะเรามีเงินจำนวน 3 ปีได้ทำอย่างเดียวกัน
 ธรรมดาหรือถ้าไปไม่ได้ก็ไม่ได้ยากอะไร เพราะเรามีเงินจำนวน 3 ปีได้ทำอย่างเดียวกัน
 หากไม่คิดเงินไปเลย 3 ปี ให้ใจของเราจากหลักฐานเท่าที่มี แล้วถ้าคิดว่าถ้าหากเราอยากได้ส่วน
 ของของของที่เราอยากได้ก็ไม่ต้องทำอะไรก็ได้

(1) เจ้าของสิ่งปลูกสร้างรายที่ส่งมอบสิ่งปลูกสร้างให้ รฟม. ภายในกำหนด 60 วัน นับแต่วันที่ได้รับแจ้งกำหนดเหิน กรณีทำสัญญาซื้อขายกับ รฟม. หรือรายที่จัดมอบสิ่งปลูกสร้างภายในกำหนด 60 วัน นับแต่วันที่ได้รับหนังสือแจ้งให้ระดมเงินค่าตอบแทน ให้กำหนดค่าตอบแทน ให้กำหนดค่าตอบแทน 60 วัน นับแต่วันที่ได้รับเงินค่าตอบแทนเป็นเวลา 120 วัน รวมกับจำนวนวันแล้วแต่วันที่ส่งมอบแล้วหรือครบกำหนด 60 วัน นับแต่วันที่ได้รับเงินค่าตอบแทน หรือรวมกับจำนวนวันแล้วแต่วันที่ระดมเงินค่าตอบแทน 60 วัน นับแต่วันที่ได้รับเงินค่าตอบแทน รฟม. แล้วแต่กรณี และหากส่งมอบหรือจัดมอบเกินกว่ากำหนดดังกล่าว ให้กำหนดค่าตอบแทนเฉพาะสิ่งปลูกสร้างตามตกลงเมื่อทำกับคดีชำระค่า 120 วัน กับจำนวนวันแล้วแต่วันที่ได้รับเงินค่าตอบแทนจนเสร็จที่ส่งมอบ หรือเหลือทำกับคดีชำระค่า 120 วัน กับจำนวนวันแล้วแต่วันที่ได้รับเงินค่าตอบแทน รฟม. จนถึงวันที่จัดมอบแล้วแต่กรณี

[illegible]

ดังนั้น การออกแบบกราฟิกสามารถทำได้ดังนี้:

๓. ผู้ถูกข่มขืนมีอำนาจหน้าที่อย่างครบถ้วนให้ข้อเท็จจริงโดยนิตินัย

โดย - อัคราเดชเกียรติกุล) ได้แก่วัตถุธรรมชาติของมนุษย์ได้ถูกวิพากษ์ทั้งในเชิงจิตวิทยาแบบแสดงรายการ
ภายในใจได้บอกถาวรมาหลายทศวรรษได้คิดทดลองจำนวน 3 ปี

- ศึกษาเกี่ยวกับความเคลื่อนไหวทางกฎหมาย
- จำนวนผู้ที่ถือว่าขาดรายได้หรือขาดประโยชน์ ให้ได้ จำนวนวันที่กำหนดการที่จะส่งมอบทรัพย์สินของเจ้าพนักงานที่ไปตรวจทรัพย์สิน

พ.ร.บ. ๗๕

วันที่ส่งมอบหรือยอดถึงปฏกร้างแล้วเสร็จ นับแต่วันที่ได้รับเงินฝากทดแทน หรือวันที่ได้รับแจ้งให้รอดอก	วันที่ส่งมอบหรือยอดถึงปฏกร้างแล้วเสร็จ นับแต่วันที่ได้รับเงินฝากทดแทน หรือวันที่ได้รับแจ้งให้รอดอก	วันที่ส่งมอบหรือยอดถึงปฏกร้างแล้วเสร็จ นับแต่วันที่ได้รับเงินฝากทดแทน หรือวันที่ได้รับแจ้งให้รอดอก
0 15 30 45 60 65 70 80 90 100 110 120	0 15 30 45 60 65 70 80 90 100 110 120	0 15 30 45 60 65 70 80 90 100 110 120
120 + (60 - 0) = 180 วัน 120 + (60 - 15) = 165 วัน 120 + (60 - 30) = 150 วัน 120 + (60 - 45) = 135 วัน 120 + (60 - 60) = 120 วัน 120 - 65 = 55 วัน 120 - 70 = 50 วัน 120 - 80 = 40 วัน 120 - 90 = 30 วัน 120 - 100 = 20 วัน 120 - 110 = 10 วัน 120 - 120 = 0 วัน	120 + (60 - 0) = 180 วัน 120 + (60 - 15) = 165 วัน 120 + (60 - 30) = 150 วัน 120 + (60 - 45) = 135 วัน 120 + (60 - 60) = 120 วัน 120 - 65 = 55 วัน 120 - 70 = 50 วัน 120 - 80 = 40 วัน 120 - 90 = 30 วัน 120 - 100 = 20 วัน 120 - 110 = 10 วัน 120 - 120 = 0 วัน	120 + (60 - 0) = 180 วัน 120 + (60 - 15) = 165 วัน 120 + (60 - 30) = 150 วัน 120 + (60 - 45) = 135 วัน 120 + (60 - 60) = 120 วัน 120 - 65 = 55 วัน 120 - 70 = 50 วัน 120 - 80 = 40 วัน 120 - 90 = 30 วัน 120 - 100 = 20 วัน 120 - 110 = 10 วัน 120 - 120 = 0 วัน

* จำนวนวันที่ถือวาทะถาปนา โดยจังหวัดประจวบฯ ได้นำข้อเท็จจริงที่เกิดขึ้น นอกจากที่แสดงไว้ที่กองธรรมจากแผนภูมิ แสดงความสัมพันธ์ของวันที่ส่งมอบหรือรอดจนถึงยุคสมัยแล้วสรุปยกย่องว่าวันวันที่ถือว่า พหุความ ได้หรือจากประจวบฯนี้ด้วย

3. ก่อตั้งแบบผู้เช่า ตามมาตรา 10(3) แห่งพระราชบัญญัติวิธีปฏิบัติราชการทางปกครอง พ.ศ. 2530 แบ่งออกเป็น 4 กรณี ดังนี้

3.1 กรณีการเช่าที่มีหลักฐานเป็นหนังสือและผู้เช่าให้อย่างถูกต้องตามกฎหมาย เงินค่าน้ำเช่า
ค่าเช่า หรือเงินอื่นใดในลักษณะเดียวกันนี้ให้กับผู้ให้เช่าเป็นการยกหนี้และผู้เช่าต้องออกจากรายการภาษีที่เช่า
ค่าเช่าตามระยะเวลาตามสัญญา ให้กำหนดจากตามข้อได้แต่ผู้เช่า จึงที่

(๓) วัตถุประสงค์ที่ผู้ให้เช่าใช้เงินไปแก้ไขสิ่งผิดปรกติของเช่า

- (2) ทำบัญชีสิ่งของเครื่องใช้ ติดตามการของใช้ที่ได้รับส่งคืนผ่านและให้ดูบัญชี
- (3) ส่งมอบแทนที่งานราชการทุกปี ได้แก่ ทำความนิยมคิดสิ่งใดก็ได้ ให้ไป ประปา

3.2 กรณีการเช่าที่ดินเพื่อปลูกสร้างอาคารและมีข้อสัญญาเช่าอาคารที่ปลูกสร้างอาคารเป็นของ

[illegible]

(2) ต่างๆไปถึงของเครื่องใช้ ถัดมาของของการรับรังสีขึ้นค่าและที่ออกมา

(3) ค่าลดหย่อนหุ้นสาวของอุปโลก โหม่ง ค่าธรรมเป็นมติดังมีคองฟ้า ปร่งว่า

โทรศัพท์ เป็นคัม รวบท่าใช้เข้าในการโยนด้วย รือคอง คิตคัม ถัดคองคองส่วนวาทกรหรือวิธีสานกิจ

ที่รับคิตคองไปกิจการนี้ๆ เขียวเก็บ

3.3 กรณีการเช่าซื้ออสังหาริมทรัพย์ที่ถูกลดภาษีไว้แล้วแต่ไม่
 (1) ถ้าเสียขายไปก่อนที่ชำระค่าเช่าซื้อไปทั่ว ให้เวนคืนเท่ากับ อัตราส่วนระหว่าง
 ค่าตอบแทนอสังหาริมทรัพย์ที่ถูกลดภาษีก่อนค่าเช่าซื้อทั้งหมดคูณด้วยค่าเช่าซื้อที่ชำระไปทั่ว ทั้งนี้ ถึงจำนวน
 ๖๐๐๐
 ดังกล่าวต้องยกออกจากเงินค่าเหลือเหนืออสังหาริมทรัพย์ที่ถูกลดภาษีไว้และกำหนดไว้แก่เจ้าของ
 (2) ถ้าขายโดยเจ้าของเองใช้ ก็ต้องชำระภาษีของอสังหาริมทรัพย์ถึงแม้จะหักลดภาษีแล้ว

J. Young & Bull.

(3) กำหนดแผนผังบริหารรูปแบบใหม่ ให้คำปรึกษาแนะนำแก่คณะกรรมาธิการ (3) ทั่วทั้งประเทศ รวมทั้งดำเนินการฝึกอบรม ศึกษาดูงาน และให้ทุนการศึกษาแก่บุคลากรในท้องถิ่น

3.4 การจัดการที่เป็นต้นแบบและปฏิบัติได้จริง

(1) ให้กำหนดช่วงเวลาช่วงเล็ดลอดของตำรวจที่ประเมินโดยกรุงเทพมหานคร

- (2) กำหนดขึ้นเรื่องเพื่อให้ติดตามตรวจสอบการรับส่งเงินกันและพัสดุอีก
- (3) กำหนดหน้ากระดาษรูปใบได้แก่กำหนดเป็นชนิดสิ่งมีค่าให้ทำประจำ

4. ภาคเกษตรกรรมมีปัญหาน้ำท่วมซ้ำซากตามมาตรา 18(4) แห่งพระราชบัญญัติว่าด้วยการเวนคืนอสังหาริมทรัพย์ พ.ศ. 2530 แบ่งออกเป็น 2 ประเภท ดังนี้

4.1 ประเภทที่ประยุกต์ใช้ในการศึกษาครั้งนี้ มี 3 ประเภท ดังนี้

[illegible]

6. วัตถุประสงค์ความเกี่ยวเนื่องของข้อออกด้วยวิธีบทไขว้ ตามมาตรา 21 วรรคท้าย แห่งพระราชบัญญัติวิธีพิจารณาคำถามถึงเงินทรัพย์สิน พ.ศ. 2530 ให้พิจารณาว่าหากคำสืบหาบทไขว้เนื่องจากภารกิจของศาลอาญามีบริบทที่แตกต่างไปแต่อย่างไร

6.1 กรณีเป็นหนี้ขององค์กรบริหารที่ก่อขึ้นโดยหนี้ซึ่ง ให้นำโดยขาดของชยและปรากฏหลักฐานข้อใดไว้ว่ามีการจ่ายของเพื่อไปแจ้งไปชำระรายจ่ายชย ทางงานเงินกับภาคเกษตรทั้งกรมกับทั้งผู้ควบคุมเป็นสำคัญ โดยกล่าวหาว่าชยชยที่ปรากฏตามหลักฐานการจ่ายชยเป็นปฏิทินและวิธีการ ไม่สามารถกำหนดให้เป็นของชย

ส่วนที่ ๑
๑๖๖๔
ถึงที่ปรากฏตามหลักฐานว่าเจ้าของได้ชำระราคาให้แก่ผู้ขายไปก่อนมีราคา
ของ แต่ต้องไปพิสูจน์หลักฐานระหว่างราคาซื้อขายกับจำนวนเงินที่เป็นหนี้ตามสัญญาจ้างเองทั้งหมดที่ปรากฏตาม
หลักฐานการจดทะเบียนสิทธิและนิติกรรม

2025-01-15

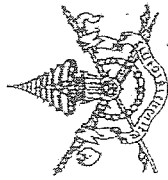

พระราชกฤษฎีกา

กำหนดเขตที่ดินในบริเวณที่จะเวนคืน
ในท้องที่อำเภอบางบัวทอง อำเภอบางใหญ่ อำเภอเมืองนนทบุรี จังหวัดนนทบุรี
(และเขตบางซื่อ กรุงเทพมหานคร
พ.ศ. ๒๕๕๒)

ภูมิพลอดุลยเดช ป.ร.

ให้ไว้ ณ วันที่ ๑ สิงหาคม พ.ศ. ๒๕๕๒
เป็นปีที่ ๖๔ ในรัชกาลปัจจุบัน

พระบาทสมเด็จพระปรมินทรมหาภูมิพลอดุลยเดช มีพระบรมราชโองการโปรดเกล้าฯ ให้ประกาศว่า

โดยที่เป็นการสมควรกำหนดเขตที่ดินในบริเวณที่จะเวนคืน ในท้องที่อำเภอบางบัวทอง อำเภอบางใหญ่ อำเภอเมืองนนทบุรี จังหวัดนนทบุรี และเขตบางซื่อ กรุงเทพมหานคร เพื่อดำเนินการไฟฟ้า ในส่วนที่เกี่ยวข้องกับการจัดสร้างโครงการขนส่งด้วยระบบรถไฟฟ้า สถานีจอดรถไฟฟ้าสายบีบีโดยสาย และกิจการอื่นที่เกี่ยวข้องกับการรถไฟฟ้าตามโครงการรถไฟฟ้า สายสีม่วง บางใหญ่ - ราษฎร์บูรณะ ช่วงบางใหญ่ - บางซื่อ

อาศัยอำนาจตามความในมาตรา ๑๘๑ ของรัฐธรรมนูญแห่งราชอาณาจักรไทย กับมาตรา ๕ วารุณาน และมาตรา ๖ แห่งพระราชบัญญัติว่าด้วยการเวนคืนอสังหาริมทรัพย์ พ.ศ. ๒๕๓๐ อันเป็นกฎหมายที่มีบทบัญญัติบางประการเกี่ยวกับการจำกัดสิทธิและเสรีภาพของบุคคล ซึ่งมาตรา ๒๘

ประกอบกับมาตรา ๔๒ ของรัฐธรรมนูญแห่งราชอาณาจักรไทย บัญญัติให้กระทำได้โดยอาศัยอำนาจตามบทบัญญัติแห่งกฎหมาย ประกอบกับมาตรา ๓๕ วรรคหนึ่ง แห่งพระราชบัญญัติการรถไฟฟ้าขนส่งมวลชนแห่งประเทศไทย พ.ศ. ๒๕๔๓ อันเป็นกฎหมายที่มีบทบัญญัติบางประการเกี่ยวกับการจำกัดสิทธิและเสรีภาพของบุคคล ซึ่งมาตรา ๒๘ ประกอบกับมาตรา ๓๒ มาตรา ๓๓ มาตรา ๓๔ มาตรา ๔๑ และมาตรา ๔๓ ของรัฐธรรมนูญแห่งราชอาณาจักรไทย บัญญัติให้กระทำได้โดยอาศัยอำนาจตามบทบัญญัติแห่งกฎหมาย จึงทรงพระกรุณาโปรดเกล้าฯ ให้ตราพระราชกฤษฎีกาขึ้นไว้ ดังต่อไปนี้

มาตรา ๑ พระราชกฤษฎีกานี้เรียกว่า "พระราชกฤษฎีกากำหนดเขตที่ดินในบริเวณที่จะเวนคืน ในท้องที่อำเภอบางบัวทอง อำเภอบางใหญ่ อำเภอเมืองนนทบุรี จังหวัดนนทบุรี และเขตบางซื่อ กรุงเทพมหานคร พ.ศ. ๒๕๕๒"

มาตรา ๒ พระราชกฤษฎีกานี้ให้ใช้บังคับตั้งแต่วันถัดจากวันประกาศในราชกิจจานุเบกษา เป็นต้นไป

มาตรา ๓ พระราชกฤษฎีกานี้ให้ใช้บังคับให้มีกำหนดสี่ปี
มาตรา ๔ ที่ดินที่จะเวนคืนตามพระราชกฤษฎีกานี้มีวัตถุประสงค์เพื่อดำเนินการไฟฟ้าในส่วนที่เกี่ยวข้องกับการจัดสร้างโครงการขนส่งด้วยระบบรถไฟฟ้า สถานีจอดรถไฟฟ้าโดยสาย และกิจการอื่นที่เกี่ยวข้องกับการรถไฟฟ้าตามโครงการรถไฟฟ้า สายสีม่วง บางใหญ่ - ราษฎร์บูรณะ ช่วงบางใหญ่ - บางซื่อ

มาตรา ๕ ให้ผู้ว่าการการรถไฟฟ้าขนส่งมวลชนแห่งประเทศไทยเป็นเจ้าหน้าที่เวนคืนตามพระราชกฤษฎีกานี้

มาตรา ๖ เขตที่ดินในบริเวณที่จะเวนคืนตามพระราชกฤษฎีกานี้ อยู่ในท้องที่อำเภอบางบัวทอง อำเภอบางใหญ่ อำเภอเมืองนนทบุรี จังหวัดนนทบุรี และเขตบางซื่อ กรุงเทพมหานคร ภายในแนวเขตตามแผนที่ท้ายพระราชกฤษฎีกานี้

มาตรา ๗ ให้รัฐมนตรีว่าการกระทรวงมหาดมรักษาการตามพระราชกฤษฎีกานี้

ผู้รับสนองพระบรมราชโองการ
อภิสิทธิ์ เวชชาชีวะ
นายกรัฐมนตรี

แผนที่กำหนดพระราชกฤษฎีกา
 กำหนดเขตที่ดินในบริเวณที่จะดำเนินการ
 ในท้องที่ตำบลบางบัวทอง อำเภอบางใหญ่ จังหวัดนนทบุรี
 และตำบลบางศรีเมือง กรุงเทพมหานคร

พ.ศ. ๒๕๕๒
 ๑ ๒ ๓ ๔ กิโลเมตร
 ๑:๕๐,๐๐๐

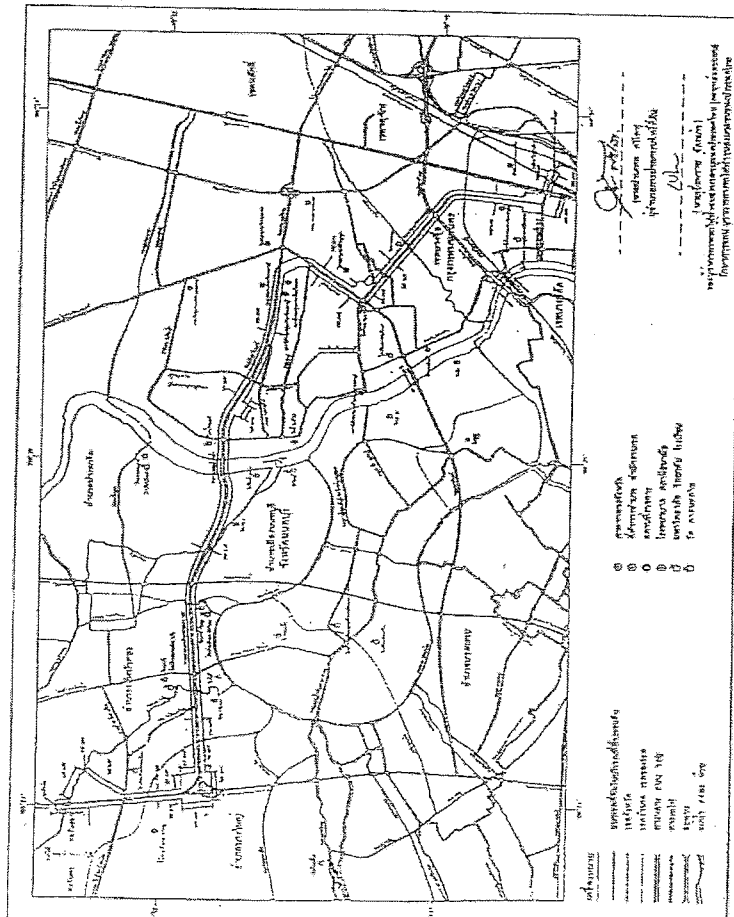

หมายเหตุ :- เหตุผลในการประกาศใช้พระราชกฤษฎีกาฉบับนี้ คือ เนื่องจากมีความจำเป็นอันเนื่องมา
 กับการไฟฟ้า ในพื้นที่ที่เกี่ยวข้องกับการจัดสร้างโครงการขนส่งด้วยระบบรถไฟฟ้า สถานีรถไฟฟ้า - รถไฟฟ้า
 และกิจการอื่นที่เกี่ยวข้องกับการรถไฟฟ้าทางโครงการรถไฟฟ้า สายสีม่วง บางใหญ่ - บางบัวทอง
 และบางใหญ่ - บางศรีเมือง ในท้องที่ตำบลบางบัวทอง อำเภอบางใหญ่ ตำบลบางศรีเมือง จังหวัดนนทบุรี และ
 เขตบางศรีเมือง กรุงเทพมหานคร เพื่ออำนวยความสะดวกและความสะดวกแก่ประชาชนในการเดินทาง
 สาธารณูปโภค ในการนี้ คณะกรรมการที่ดินในบริเวณที่จะดำเนินการดังกล่าว เพื่อให้ที่ดินดังกล่าว เพื่อให้ที่ดินดังกล่าว
 ผู้ซึ่งได้รับมอบหมายจากเจ้าหน้าที่ผู้มีสิทธิเข้าไปทำการสำรวจและเพื่อทราบข้อเท็จจริงเกี่ยวกับที่ดินดังกล่าว
 ที่จะต้องดำเนินการให้เป็นไปตามพระราชกฤษฎีกา

เอกสาร 2-5

สรุปผลการดำเนินงานจัดกรรมสิทธิ์ที่ดิน

ธันวาคม 2564

สรุปผลการดำเนินงานจัดกรรมสิทธิ์ที่ดิน โครงการรถไฟฟ้าสายสีม่วง ช่วงบางใหญ่ - บางซื่อ
ข้อมูล ณ วันที่ 31 ธันวาคม 2564

	ที่ดิน (แปลง)	สิ่งปลูกสร้าง (หลัง)
1. ประมาณการก่อสร้างทรัพย์สินตามแนวสายทางโครงการฯ	986	711
2. ประกาศราคาแล้ว	986	711
3. อนุมัติสัญญา/วางเงิน	986	711
5. แก้ไขหลักฐานทางทะเบียน	969	-
6. รื้อถอนสิ่งปลูกสร้าง	-	711

กรม.อนุมัติกรอบวงเงิน	9,209.000	ล้านบาท
งบประมาณที่ได้รับทั้งหมด	8,409.262	ล้านบาท
ประกาศราคาแล้ว*	7,722.560	ล้านบาท
รพม. อนุมัติสัญญา/วางเงิน	8,383.355	ล้านบาท

ผลการดำเนินงาน (ร้อยละ)

แผน	100.00
ผล	100.00
	0.00

กผจ. ผกท.

เอกสาร 2-6

สื่อประชาสัมพันธ์การดำเนินโครงการฯ ในรูปแบบต่างๆ

ทัศนียภาพ

มาตรการ : การให้บริการประชาสัมพันธ์สินค้าหรือสื่อต่างๆ บนตัวสถานี ควรพิจารณารูปแบบของป้ายสื่อทั้งในด้านรูปร่าง สี ขนาด ที่ไม่ขัดแย้งหรือเป็นจุดเด่นมากเกินไป กับลักษณะโครงสร้างโดยรวมของสถานี

การติดสติ๊กเกอร์ PVC ประชาสัมพันธ์สิทธิประโยชน์แก่ผู้ใช้บริการบริเวณรั้วกระจกชั้นชานชาลาและบริเวณกระจกห้องออกบัตรโดยสาร ทั้งหมด 16 สถานี



สถานีบางรักน้อยท่าอิฐ



สถานีบางกระสอ

รูปการประชาสัมพันธ์บริเวณรั้วกระจกชั้นชานชาลา

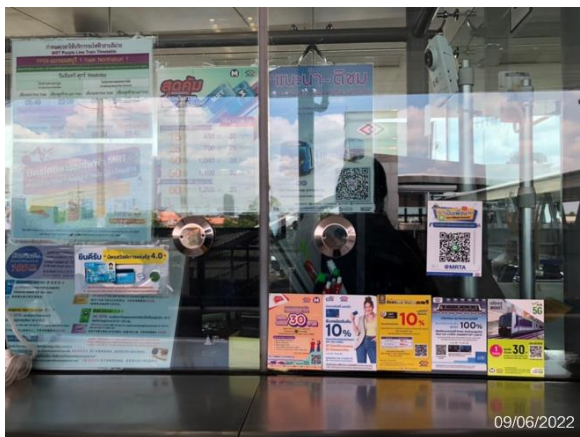

สถานีบางกระสอ

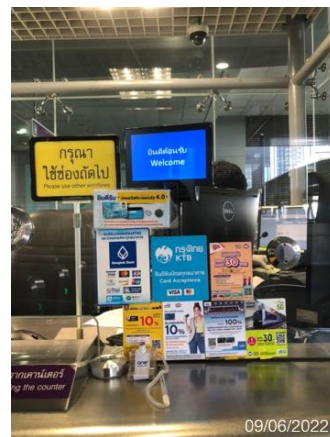

สถานีเตาปูน

รูปการประชาสัมพันธ์บริเวณกระจกห้องออกบัตรโดยสาร

เอกสาร 2-7

แผนตรวจสอบสภาพพนักงานประจำปี 2565

1. วัตถุประสงค์

- 1.1 เพื่อให้เป็นไปตามข้อกำหนดของกฎกระทรวงเกี่ยวกับความปลอดภัยอาชีวอนามัยและสภาพแวดล้อมในการทำงาน
- 1.2 เพื่อส่งเสริมสุขภาพ อนามัยให้กับพนักงาน บริษัท ทางด่วนและรถไฟฟ้ากรุงเทพ จำกัด (มหาชน)
- 1.3 เพื่อให้พนักงานตระหนักถึงการดูแลสุขภาพ และทราบแนวทางการป้องกัน รักษา เมื่อตรวจพบความผิดปกติของร่างกาย

2. เป้าหมาย

พนักงานบริษัท ทางด่วนและรถไฟฟ้ากรุงเทพ จำกัด (มหาชน) ที่จะมีอายุงานครบ 1 ปีขึ้นไป (นับถึง วันที่ 31 ธ.ค. 65) จำนวนพนักงาน 3,714 คน ทั้งนี้จำนวนการตรวจจริงอาจมีการเปลี่ยนแปลง

3. ระยะเวลาการดำเนินการ

- 3.1 สัปดาห์ที่ 1-2 เดือน กรกฎาคม 2565
 - นำเสนอคณะกรรมการอาชีวอนามัยและสภาพแวดล้อมในการทำงาน พิจารณาทบทวนรายการตรวจสุขภาพรายตำแหน่งและกำหนดวันตรวจสุขภาพ
 - จัดทำบันทึกภายในเพื่อขออนุมัติจัดตรวจสุขภาพประจำปี 2565 และขออนุมัติงบประมาณ
- 3.2 สัปดาห์ที่ 1-2 เดือน สิงหาคม 2565
 - กำหนดวันตรวจสุขภาพ
 - กำหนดสถานที่ใช้ตรวจสุขภาพ
 - ประชาสัมพันธ์ให้พนักงานได้รับทราบ
 - ดำเนินการตามขั้นตอนขออนุญาตเข้าทำงานที่สถานีรถไฟฟ้า
 - ประสานงานอื่นๆ (จุดจอดรถ X-Ray, กำลังไฟฟ้าที่ใช้)
- 3.3 เดือน กันยายน 2565 ดำเนินการตรวจสุขภาพพนักงานประจำปี 2565 ดังนี้

ลำดับที่	วันที่จัด	เวลา	สถานที่
1	5-7 ก.ย. 65	07.00-15.00 น.	อาคารบริหาร ศูนย์ซ่อมบำรุงสายสีม่วง (คลองบางไผ่)
2	12-14 ก.ย. 65	07.00-15.00 น.	สถานีอิสรภาพ (BL32)
3	19-21 ก.ย. 65	07.00-15.00 น.	สถานีรัชดาภิเษก (BL16)
4	22-23 ก.ย. 65	07.00-15.00 น.	อาคารบริหาร พระราม 9
5	26 ก.ย. 65	06.30-16.30 น.	ศูนย์ควบคุมทางพิเศษศรีรัช (CCB-2)
6	27-28 ก.ย. 65	06.30-16.30 น.	ศูนย์ควบคุมทางพิเศษศรีรัช-วงแหวนรอบนอก (CCB-7)
หมายเหตุ : วัน เวลา และสถานที่อาจมีการเปลี่ยนแปลง ในกรณีเจ้าของพื้นที่ขอเปลี่ยนแปลง			

- 3.4 สัปดาห์ที่ 4 เดือน ธันวาคม 2565 - รับผลตรวจสอบสภาพ
- ตรวจสอบความถูกต้องของรายงานผลการตรวจสอบสภาพ
- 3.5 สัปดาห์ที่ 1 เดือน มกราคม 2566 - รายงานผลการตรวจสอบสภาพประจำปี 2565 คณะอนุกรรมการฯ

4. การกำหนดจุดตรวจสอบสภาพประจำปี 2565

กำหนดจุดตรวจสอบสภาพทั้งหมด 6 จุด ซึ่งแบ่งได้ดังนี้

- 4.1 อาคารบริหาร ศูนย์ซ่อมบำรุงสายสีม่วง (คลองบางไผ่) จำนวน 1 จุด
- 4.2 สถานีรถไฟฟ้าสายสีน้ำเงิน 2 (สถานีอิสรภาพ) จำนวน 1 จุด
- 4.3 สถานีรถไฟฟ้าสายสีน้ำเงิน 1 (สถานีรัชดาภิเษก) จำนวน 1 จุด
- 4.4 อาคารบริหาร พระราม 9 จำนวน 1 จุด
- 4.5 ศูนย์ควบคุมทางพิเศษศรีรัช (CCB-2) จำนวน 1 จุด
- 4.6 ศูนย์ควบคุมทางพิเศษศรีรัช-วงแหวนรอบนอก (CCB-7) จำนวน 1 จุด

5. รายละเอียดการคัดเลือกสถานประกอบการ

- 5.1 ต้องเป็นสถานประกอบการที่ได้รับอนุญาตให้จัดตั้งสถานพยาบาลจากกระทรวงสาธารณสุข ถูกต้องตามกฎหมาย
 - 5.1.1 ใบอนุญาตให้ประกอบกิจการสถานพยาบาล (ส.พ.7)
 - 5.1.2 ใบอนุญาตให้ดำเนินการสถานพยาบาล (ส.พ.19)
 - 5.1.3 ใบทะเบียนภาษีมูลค่าเพิ่ม ภ.พ.20
- 5.2 ต้องเป็นสถานประกอบการที่มีบุคลากรผู้เชี่ยวชาญเฉพาะด้าน เช่น แพทย์อาชีวเวชศาสตร์
 - 5.2.1 บุคลากรแสดงความรู้ความชำนาญในการประกอบวิชาชีพ เวชกรรม
 - 5.2.2 ใบอนุญาตประกอบวิชาชีพ
 - 5.2.3 ประกาศนียบัตรผ่านการอบรมหลักสูตร แพทย์อาชีวเวชศาสตร์
- 5.3 ต้องมีห้องปฏิบัติการตรวจวิเคราะห์ผลที่มีคุณภาพสูง ที่ทำการตรวจวิเคราะห์ด้วยเครื่องตรวจวิเคราะห์อัตโนมัติ
 - 5.3.1 มีใบรับรองห้องปฏิบัติการตรวจวิเคราะห์
 - 5.3.2 สามารถจัดทำผลการตรวจสุขภาพเปรียบเทียบ 2 ปี (ปีที่แล้วและปีปัจจุบันได้)
- 5.4 ต้องมีห้องปฏิบัติการตรวจวิเคราะห์ผลที่มีคุณภาพ และได้รับการรับรองตามมาตรฐานระดับสากล เช่น มาตรฐานห้องปฏิบัติการ ISO 15189 และ/หรือ ISO/IEC 17025 เป็นต้น
 - 5.4.1 มีใบรับรองห้องปฏิบัติการตรวจวิเคราะห์
- 5.5 ต้องให้บริการตรวจสุขภาพได้ทั้งในและนอกสถานที่
 - 5.5.1 มีทีมงานบริการนอกสถานที่
 - 5.5.2 มีเครื่องมือ/อุปกรณ์ทางการแพทย์ครบครันไว้บริการ
 - 5.5.3 มีรถ X-Ray เคลื่อนที่, ผู้ตรวจการได้ยื่น

- 5.6 มีความสามารถประสานงานกับโรงพยาบาลอื่น ๆ ในการอำนวยความสะดวกให้ผู้บริหารได้เลือกโรงพยาบาลที่ต้องการตรวจสุขภาพที่สะดวก กำหนดการส่งผลการตรวจภายใน 30 วัน (นับรวมวันหยุด) นับจากวันที่จัดให้มีการตรวจสุขภาพวันสุดท้าย
- 5.7 มีการจัดส่งรายงานผลการตรวจสุขภาพเป็นรูปแบบสมุดสุขภาพประจำตัวลูกจ้างที่ทำงานกับปัจจัยเสี่ยงที่กฎหมายกำหนด และสรุปผลการตรวจสุขภาพเป็นภาพรวมของบริษัทฯ ได้ โดยสามารถวิเคราะห์ผลการตรวจสุขภาพในภาพรวมและกำหนดแผนการดำเนินงานที่สามารถป้องกันหรือแก้ไขปัญหาสุขภาพของพนักงานอย่างเป็นรูปธรรม โดยการรายงานผลการตรวจจะต้องจัดทำ ดังนี้
- 5.7.1 สมุดรายงานผลการตรวจสุขภาพรายบุคคล (สำหรับพนักงาน)
- 5.7.2 สมุดสุขภาพประจำตัวของลูกจ้างที่ทำงานเกี่ยวกับปัจจัยเสี่ยงรายบุคคล (สำหรับบริษัทฯ)
- 5.7.3 รายงานผลการตรวจสุขภาพของพนักงานทุกคน โดยแยกกลุ่มตามโครงการรถไฟฟ้า โครงการฯ ละ 1 ฉบับ (โครงการรถไฟฟ้าสายน้ำเงิน ,โครงการรถไฟฟ้าสายสีน้ำเงินส่วนต่อขยายและโครงการรถไฟฟ้าสายสีม่วง) และแบบรายงานสรุปผลแบบภาพรวมพนักงานทั้งหมด จำนวน 1 ฉบับ
- 5.7.4 รายงานผลการตรวจสุขภาพของพนักงานทุกคน (แยกเป็นรายบุคคล) พร้อมบทวิเคราะห์และแผนการดำเนินงานในกรณีที่ผลการตรวจผิดปกติ โดยการรายงานผลการตรวจอย่างน้อยจะต้องมีรายละเอียดดังต่อไปนี้

รายการตรวจทั่วไป ระบุรายการตรวจ, ค่ามาตรฐาน, ผลการตรวจ (ระบุค่าตัวเลข) คำอธิบายและข้อเสนอแนะแนวทางป้องกันและแก้ไขตามรายการตรวจดังนี้

1	การตรวจสุขภาพทั่วไปโดยแพทย์ (Physical Examination)	PE
2	การตรวจความสมบูรณ์ของเม็ดเลือด (CBC)	CBC
3	การตรวจปัสสาวะทั่วไป (U/A)	U/A
4	การตรวจระดับน้ำตาลในเลือด (FBS)	FBS
5	การตรวจระบบการทำงานของไต (RENAL FUNCTION)	B.U.N./CR
6	การตรวจระบบการทำงานของตับ (LIVER FUNCTION)	SGOT/SGPT
7	การตรวจเอนไซม์ของตับ	Alk.Phos
8	การตรวจระดับไขมันในเลือดในเลือด (CHOLESTEROL)	CHOLESTEROL
9	การตรวจระดับไขมัน TRIGLYCERIDE	TRIGLYCERIDE
10	การตรวจระดับไขมัน HDL ในเลือด	HDL
11	การตรวจระดับไขมัน LDL ในเลือด	LDL
12	การตรวจสายตาทั่วไป (สั้น,ยาว,เอียง)	Eyes Examination * ค่าสายตาที่วัดหน่วยเป็น Diopter
13	การตรวจเอกซเรย์ทรวงอก (X-RAY Digital)	X-RAY Digital
14	การตรวจระดับกรดยูริกในเลือด	Uric Acid
15	การตรวจคลื่นไฟฟ้าหัวใจ (EKG)	EKG

รายการตรวจตามปัจจัยเสี่ยงในการทำงาน

1. **การตรวจสมรรถภาพปอด** (Spirometry) แสดงรายการตรวจ VC, FVC, FEV1, FEV1/VC% ,FEV1/FVC% ,ระบุม่ามาตรฐาน, ผลการตรวจ (ระบุตัวเลขค่าที่วัดได้ และเปอร์เซ็นต์) พร้อมคำอธิบายและข้อเสนอแนะแนวทางป้องกันและแก้ไข
2. **การตรวจสมรรถภาพการได้ยิน** (Audiogram) ระบุม่าความดังของเสียงที่ได้ยินทุกความถี่แยกหูซ้ายและขวา ระบุม่ามาตรฐานของ hearing และค่าเฉลี่ย พร้อมคำอธิบายและข้อเสนอแนะแนวทางป้องกันและแก้ไข
3. **การตรวจสมรรถภาพการมองเห็น** (Occupant Seeing capacity) แสดงผลการตรวจความชัดเจนในการมองเห็น, การตรวจการรับรู้สี, การตรวจลานสายตา พร้อมคำอธิบายและข้อเสนอแนะแนวทางป้องกันและแก้ไข

รายการตรวจสอบตรวจเฉพาะตำแหน่ง

- การตรวจปริมาณแอลกอฮอล์และสารเสพติด** (Blood Alcohol & Amphetamine)
- สุ่มตรวจปริมาณแอลกอฮอล์ในเลือด และสารเสพติดในปัสสาวะ โดยระบุผลการตรวจ พร้อมคำอธิบายและข้อเสนอแนะแนวทางป้องกันและแก้ไข
- 5.7.5 สามารถแยกผลการตรวจเป็นกลุ่มปกติและผิดปกติพร้อมระบุมาตรการรักษาและป้องกัน พร้อมทั้งกราฟและสถิติแสดงความปกติ-ผิดปกติ
 - 5.7.6 สามารถรายงานผลได้ภายใน 30 วันหลังจากการตรวจ หากไม่สามารถจัดส่งได้ตามระยะเวลาที่กำหนด จะมีค่าปรับรายวัน วันละ 500 บาท จนกว่าสถานพยาบาลจะส่งผลรายงานให้บริษัทฯ ครบถ้วน
 - 5.7.7 สามารถออกใบรับรองแพทย์การทำงานที่อัปเดต
- 5.8 ให้การสนับสนุนการจัดอบรมให้ความรู้ด้านสุขภาพหรือทำกิจกรรมกับบริษัท อย่างน้อย 2 กิจกรรม/ปี
- 5.8.1 จัดให้ความรู้หรือนิทรรศการด้านการส่งเสริมสุขภาพ
 - 5.8.2 ร่วมกิจกรรมกับบริษัท
- 5.9 ผลการเปรียบเทียบความเที่ยงตรงของผลการตรวจวิเคราะห์ทางห้องปฏิบัติการ
- 5.9.1 บริการนำตัวอย่างสารคัดหลั่งตัวอย่างเดียวกันไปตรวจวิเคราะห์ในสถานพยาบาลอื่นเพื่อเปรียบเทียบความเที่ยงตรง
 - 5.9.2 จัดทำผลเปรียบเทียบทางห้องปฏิบัติการ
 - 5.9.3 จัดให้มีการตรวจซ้ำหรือทบทวนการรายงานผลใหม่ ในกรณีที่พบความผิดปกติของข้อมูลการรายงานผลทำให้เกิดความไม่น่าเชื่อถือของข้อมูลนั้นๆ เช่น จัดให้ตรวจซ้ำเมื่อพบภาพรวมความผิดปกติของรายการตรวจรายการใดรายการหนึ่งสูงมากผิดปกติเมื่อเทียบกับปีที่ผ่านมา หรือทบทวนการรายงานผลกรณีที่พบว่ามีผลการตรวจไม่ครบตามรายการตรวจ
- 5.10 การดำเนินการเกี่ยวกับขยะติดเชื้อ
- 5.10.1 จัดให้มีการแยกประเภทขยะ เช่น ขยะทั่วไป ขยะติดเชื้อ อย่างชัดเจน
 - 5.10.2 มีการกำจัดขยะหรือขยะติดเชื้อเป็นไปตามมาตรฐานด้านสิ่งแวดล้อมและเป็นไปตามที่กฎหมายกำหนด

5.11 อื่นๆ ที่จะต้องมีตามรายการดังนี้

- 5.11.1 จัดทำสื่อประชาสัมพันธ์กิจกรรม
- 5.11.2 บุคลากรทางการแพทย์ที่มีบุคลากรนำเชือก
- 5.11.3 มีระบบเตรียมความพร้อมก่อนตรวจสอบสุขภาพ
- 5.11.4 มีเจ้าหน้าที่เข้าสำรวจพื้นที่เพื่อวาง Lay Out
- 5.11.5 สามารถจัดเจ้าหน้าที่เตรียมพื้นที่ตรวจสอบสุขภาพนอกเวลาเปิดให้บริการเดินรถไฟฟ้าได้
- 5.11.6 จัดเจ้าหน้าที่ประชาสัมพันธ์ เพื่อให้ข้อมูลอย่างน้อย 1 คน ในวันตรวจสอบสุขภาพ
- 5.11.7 อุปกรณ์เก็บตัวอย่างเลือดและปัสสาวะ แบบ Single Use
- 5.11.8 สามารถแจ้งรายชื่อผู้ที่ไม่ได้เข้ารับการตรวจสอบสุขภาพได้ทันที เมื่อเสร็จสิ้นการตรวจในแต่ละวัน
- 5.11.9 จัดให้มีเก็บตกสำหรับผู้ไม่สามารถเข้าตรวจในวันนัดหมายได้
- 5.11.10 บริการอาหารว่างสำหรับผู้รับการตรวจสอบสุขภาพ
- 5.11.11 สามารถบริหารจัดการด้านเครื่องมือและบุคลากรที่เพียงพอต่อการให้บริการพนักงานเพื่อลดเวลาระหว่างรอรับการตรวจสอบสุขภาพ
- 5.11.12 สามารถจัดบุคลากรในการประสานงานข้อมูลเพิ่มเติมหลังงานตรวจสอบสุขภาพ
- 5.11.13 การบริการตรวจวัดสายตา ขอสงวนสิทธิ์บริการการขยาย ณ จุดตรวจวัดหรือสถานที่จัดตรวจสอบสุขภาพ
- 5.11.14 เพิ่มการลงข้อมูลพนักงานที่สวมแว่นตาในการเข้ารับการตรวจสอบสุขภาพ
- 5.11.15 จัดให้มีการตรวจคัดกรองตามมาตรการ COVID-19 อย่างละเอียดก่อนเข้ารับการตรวจสอบสุขภาพ (วัดอุณหภูมิ สวมหน้ากากอนามัย)
- 5.11.16 จำกัดจำนวนคนสำหรับการเข้าพื้นที่ในการตรวจสอบสุขภาพ

เอกสาร 2-8

แผนการตรวจสอบความปลอดภัย ประจำปี 2565

<div><div><div><div><div></div><div>BEM</div><div>BAKSEK EXPRESSWAY AND METRO</div></div></div><div><div>บริษัท กรุงเทพธนาคม จำกัด (มหาชน)</div></div></div></div>				Safety Inspection Plan 2022 (PPL)																		SMD	
Month	Type	Workplace	Working	Inspector																		No. MAN	
	Time(Week)			OHS								SAD				RDD							QMD
				PC	WB	AP	CP	WK	MS	LH	NR	ST	VL	WW	VS	LT	AL	ND	KL	PB			
January	1		งาน PM KBP 25 รอบ Y2	☑	☑																2		
	2		แก้ไขโคมไฟส่องสว่าง (Landscape)				☑	☑													2		
	3	PP15						P									P				2		
February	1		งาน PM บันไดเลื่อนรอบ Y1								☑	☑									2		
	2		PM ESFS Y1		☑																1		
	3	PP16					P											P			2		
March	1		PM PSD Yearly S02, NB								☑										1		
	2		งานเปลี่ยนหลอดไฟ ชั้น 3 MWS โดยใช้กรรมา			☑		☑													2		
	3	OCC		P															P		2		
April	1			☑					☑												2		
	2																				0		
	3	PP03											P			P					2		
May	1						☑	☑													2		
	2																				0		
	3	PP11			P										P						2		
June	1		การปฏิบัติงานของ TO	☑		☑															2		
	2																				0		
	3																				0		
July	1		การปฏิบัติงานของ ETO								☑										1		
	2	PP12																			0		
August	1		การปฏิบัติงานของ TO				☑														1		
	2	Depot												P							1		
September	1			☑										☑							2		
	2	PP07									P							P			2		
October	1					☑		☑													2		
November	1													☑							1		
	2		การปฏิบัติงานของ ETO			☑	☑														2		
	3	PP02						P									P				2		
December	1												☑								1		
หมายเหตุ			Working	4	2	4	4	4	1	0	2	1	2	2	0	0	0	0	0	0	26		
			Workplace	1	1	0	1	1	1	0	1	0	1	1	1	0	1	2	2	1	0	15	
				5	3	4	5	5	2	0	3	1	3	3	1	0	1	2	2	1	0	41	

เอกสาร 2-9

แผนฝึกซ้อมรับมือเหตุฉุกเฉิน ประจำปี 2565

Exercise Master Plan 2022

[illegible]

Prepared by

เจ้าหนั

Reviewed by



Approved by _____

ประธาน

21/1/29

25/1/22

28/1/22

-  กำหนดการประชุม Protocol Joint Exercise
-  กำหนดการฝึกซ้อมฯ Joint Exercise
-  กำหนดการฝึกซ้อมฯ Mini & Table Top Exercise